

23. Regionalversammlung

Protokoll

Ort: Tigersaal der Iffishalle, Güterstrasse 14, Langnau

Datum: **2. Juni 2022**

Zeit: 19.00 – 20.15 Uhr

Anwesende

Stimmberechtigte: Aefligen, Affoltern i. E., Bätterkinden, Burgdorf, Dürrenroth, Eggwil, Ersigen, Hasle b.B., Heimiswil, Hindelbank, Kernried, Kirchberg, Koppigen, Langnau i.E., Lützelflüh, Lyssach, Oberburg, Röthenbach i.E., Rüderswil, Rüegsau, Rumendingen, Rüti b. Lyssach, Schangnau, Signau, Sumiswald, Trachselwald, Trub, Trubschachen, Utzenstorf, Wiler b. Utzenstorf, Zielebach, J. Rothenbühler (Präsident Regionalversammlung)

Entschuldigte

Stimmberechtigte: Alchenstorf, Hellsau, Höchstetten, Krauchthal, Lauperswil, Rüdltigen-Alchenflüh, Willadingen, Wynigen

Geschäftsleitung: J. Rothenbühler, P. Aeschlimann, K. Baumann, S. Berger, B. Singer, W. Sutter, A. Wyss, A. Zemp

Entschuldigte

Geschäftsleitung: K. Scheidegger

Gäste: gemäss Präsenzliste im Anhang

Geschäftsstelle: Th. Frei, K. Peter, V. Fux (Protokoll)

Traktanden:

1. Protokoll der 22. Regionalversammlung vom 18. November 2021
2. Jahresbericht 2021 (Beschluss)
3. Jahresrechnung 2021 (Beschluss)
4. Projektabrechnung Regionales Gesamtverkehrs- und Siedlungskonzept (RGSK) 2021 mit Agglomerationsprogramm (AP) 4. Generation (Beschluss)
5. Information über die Ergebnisse der Mitwirkung und die Umsetzung der Strategie «RKE 2023»
6. Orientierungen
7. Verschiedenes

Beilagen

zur Einladung: 1 Protokoll der 22. Regionalversammlung vom 18. November 2021
2 Jahresbericht 2021
3 Jahresrechnung 2021

Begrüssung

Der Präsident J. Rothenbühler begrüsst die zahlreich anwesenden Mitglieder und Gäste zur Regionalversammlung (RV) in Langnau. Er gibt die Entschuldigungen der stimmberechtigten Gemeinden bekannt. Einen besonderen Gruss richtet er an die anwesenden Medien.

J. Rothenbühler führt aus, dass gestützt auf Art. 13 des Geschäftsreglements die stimmberechtigten Gemeinderatspräsidentinnen und Gemeinderatspräsidenten der 39 Regionsgemeinden 30 Tage vor der Versammlung unter Angabe der Traktanden zur heutigen Versammlung eingeladen wurden. Die öffentliche Publikation der Versammlung erfolgte unter Einhaltung der Frist von mindestens 10 Tagen vor der Versammlung in den Anzeigern Burgdorf, Kirchberg, Oberes Emmental und Trachselwald.

Feststellung der Beschlussfähigkeit

J. Rothenbühler stellt fest, dass damit die Einberufung zur 23. Versammlung der Regionalkonferenz Emmental (RKE) ordnungsgemäss erfolgt ist, informiert über die verfahrensrechtlichen Bestimmungen der Rügepflicht gemäss Art. 49a des Gemeindegesetzes und erklärt die Versammlung für **beschlussfähig**.

J. Rothenbühler stellt fest, dass von den insgesamt 79 Stimmen 67 Stimmen vertreten sind. **Das absolute Mehr beträgt 34 Stimmen.**

Wahl Stimmzähler/innen

Folgende Stimmzähler werden vorgeschlagen:

- Präsidiale Stimmkarte: Valérie Fux
- Grüne Stimmkarten: do.
- Rote Stimmkarten: Karin Peter
- Gelbe Stimmkarten: Valérie Fux
- Pinke Stimmkarten: do.
- Blaue Stimmkarten: do.

Die Vorschläge werden nicht erweitert. Die vorgeschlagenen Personen sind damit als Stimmzähler/innen gewählt.

Traktandenliste

J. Rothenbühler fragt, ob Einwendungen gegen die Traktanden geltend gemacht werden. Dies ist nicht der Fall. Damit wird die Regionalversammlung gemäss vorliegender Traktandenliste abgehalten.

Grusswort W. Sutter

Vor Beginn der offiziellen Versammlung übergibt J. Rothenbühler das Wort an den Gemeinderatspräsidenten von Langnau, W. Sutter, welcher die Gemeinde anschaulich in Bild und Wort präsentiert und im Anschluss an die Regionalversammlung einen Apéro offeriert.

1 Genehmigung Protokoll der 22. Regionalversammlung vom 18. November 2021

Beschluss:

Das Protokoll der 22. Regionalversammlung vom 18. November 2021 wird mit Dank an die Verfasserin, K. Wiedmer, einstimmig genehmigt.

2 Jahresbericht 2021

Th. Frei stellt Jahresbericht 2021 vor. Er wurde noch durch die ehemalige Geschäftsführerin der RKE, K. Wiedmer, redigiert. Besonders hervorzuheben sind die folgenden Aspekte:

- Weiterführung des Strategieprozesses und Vernehmlassung bei den Gemeinden (siehe Trakt. 5)
- Neubesetzung der Geschäftsstelle (Übergabe Mandat von Adkura an georegio)
- Indikator für die Zielerreichung der Projekte: Die meisten Ziele wurden 2021 erreicht oder sind auf Kurs.
- Genehmigung des Regionalen Gesamtverkehrs- und Siedlungskonzepts RGSK 2021 im Oktober 2021
- Verabschiedung und Agglomerationsprogramm 4. Generation z.Hd. Bund
- Weiterentwicklung der touristischen Angebote (z.B. «Hügu Himu»)
- Insgesamt ein Wiederaufnehmen von Aktivitäten, die während der Corona-Zeit nicht möglich waren

Th. Frei dankt den Gemeinden der RKE, der Geschäftsleitung sowie allen Kommissionen und Arbeitsgruppen für das Wohlwollen in der Einarbeitungszeit seit dem 1. Dezember 2021.

J. Rothenbühler dankt der GL für die gute Zusammenarbeit, Karen Wiedmer (adkura) für ihre geleistete Arbeit und Th. Frei sowie dem gesamten Team (georegio) für die Übernahme und Neuausführung des Mandats.

Es erfolgen keine Wortmeldungen.

Antrag:

Die Geschäftsleitung beantragt der Regionalversammlung die Genehmigung des Jahresberichts 2021.

Beschluss:

Der Jahresbericht 2021 wird einstimmig genehmigt.

3 Jahresrechnung 2021

Die Jahresrechnung 2021 schliesst bei einem Aufwand von CHF 1'726'525.76 und einem Ertrag von CHF 1'723'361.67 mit einem Aufwandüberschuss von (Gesamthaushalt) von CHF 3'164.09 ab. Budgetiert war ein Aufwandüberschuss von CHF 3'586.00. Die Besserstellung gegenüber dem Budget beträgt damit CHF 421.91.

Da die Regionalkonferenz keine gebührenfinanzierten Spezialfinanzierungen führt, entspricht das Ergebnis «Gesamthaushalt» dem Ergebnis «Allgemeiner Haushalt».

Die Spezialfinanzierung Tourismus weist per 31. Dezember 2021 einen Minussaldo von CHF 7'273.48 aus. Dieser muss aufgrund der gesetzlichen Bestimmungen innert 8 Jahren abgetragen werden, was problemlos möglich sein wird. Die übrigen Spezialfinanzierungen weisen nach wie vor stattliche Bestände aus.

Die Bilanzsumme beträgt per Ende 2021 CHF 842'858.58, das Fremdkapital CHF 119'982.50 und das Eigenkapital CHF 722'876.08 (davon Spezialfinanzierungen: CHF 347'0848.31).

Die Nachkredite betragen total CHF 169'755.27, davon:

- in Kompetenz der Geschäftsleitung: CHF 133'784.17
- und in Kompetenz der Regionalversammlung: CHF 35'971.20.

Der Revisionsbericht lag der Rechnung bei und bescheinigt eine korrekte Rechnungsführung gemäss gesetzlicher Vorgabe nach dem Modell HRM2. Th. Frei dankt an dieser Stelle der Rechnungsführerin M. Zaugg.

Es erfolgen keine Wortmeldungen.

Antrag:

Die Geschäftsleitung beantragt der Regionalversammlung:

- Genehmigung Nachkredit (0150.3132.00 Honorare, Dienstleistungen Dritter): CHF 35'971.20 (Begründung: Strategieentwicklung, Neubesetzung Geschäftsstelle, Vergabe Mandat)
- Genehmigung der Jahresrechnung 2021 mit einem Aufwandüberschuss von CHF 3'164.09 und einer Bilanzsumme von CHF 842'858.58.

Beschluss:

Der Nachkredit (0150.3132.00 Honorare, Dienstleistungen Dritter) und die Jahresrechnung 2021 werden einstimmig genehmigt.

4 Projektabrechnung Regionales Gesamtverkehrs- und Siedlungskonzept (RGSK) 2021 mit Agglomerationsprogramm (AP) 4. Generation

Mit dem Regionalen Gesamtverkehrs- und Siedlungskonzept RGSK (behördenverbindlicher Richtplan) soll auf regionaler Ebene die Verkehrs- und Siedlungsentwicklung mittel- und langfristig aufeinander abgestimmt werden. Diese Abstimmung hat zum Ziel, die Siedlungsentwicklung dorthin zu steuern, wo die Verkehrserschliessung umweltgerecht und kostengünstig möglich ist, und die Verkehrsangebote so zu steuern, dass sie die gewünschte Entwicklung von Wohn- und Arbeitsplatzstandorten ermöglichen. Entsprechend ist es ein Anliegen, dass die Massnahmen zur Siedlungsentwicklung und die verkehrlichen Massnahmen koordiniert werden.

Mit dem Programm Agglomerationsverkehr beteiligt sich der Bund finanziell an Verkehrsprojekten von Städten und Agglomerationen. Von Bundesbeiträgen profitiert auch die Agglomeration Burgdorf mit ihren 13 Gemeinden. Das Agglomerationsprogramm AP Burgdorf ist ein Auszug aus dem RGSK.

Gemäss kantonalem Baugesetz müssen die Regionen ihr RGSK im Vierjahresrhythmus überarbeiten. Entsprechend startete die RKE die Erarbeitung des RGSK Emmental (inklusive Agglomerationsprogramm der 4. Generation) im Jahr 2018. Die Genehmigung des RGSK durch den Kanton erfolgte im Herbst 2021, die Genehmigung des AP durch den Bund ist im nächsten Jahr vorgesehen.

Gemäss Artikel 109 der Gemeindeverordnung muss ein Verpflichtungskredit nach Projektabschluss abgerechnet und dem Organ, welches diesen bewilligt hat, zur Genehmigung vorgelegt werden. Am 14. November 2018 hat die Regionalversammlung folgenden Verpflichtungskredit genehmigt:

Projekt: RGSK 2021 / AP 4. Generation und Zusatzauftrag «regionale Arbeitszonen»
 Funktionsbereich: 66 Raumordnung / 6600 Regionales Gesamtverkehrs- und Siedlungskonzept
 Projektkreditsumme: CHF 273'000.00

Im Rahmen der Bearbeitung zwischen 2018 und 2021 wurden aufgrund von zusätzlichen Aufwendungen folgende Nachkredite im Umfang von insgesamt CHF 49'275.45 erforderlich (Datum des GL-Beschlusses in Klammern):

- | | |
|------------------------------|-----------------------------|
| ▪ CHF 11'000.00 (26.06.2019) | ▪ CHF 2'000.00 (09.12.2020) |
| ▪ CHF 9'000.00 (25.09.2019) | ▪ CHF 1'554.65 (22.09.2021) |
| ▪ CHF 9'000.00 (23.09.2020) | ▪ CHF 3'720.80 (22.09.2021) |
| ▪ CHF 9'000.00 (23.09.2020) | ▪ CHF 4'000.00 (14.12.2021) |

Damit erhöht sich die Projektkreditsumme auf CHF 322'275.45.

Die zusätzlichen Aufwendungen sind in folgenden Bereichen angefallen:

- Aufwändige Überführung der Daten ins RGSK-Portal des Kantons
- Zusatzabklärungen im Zusammenhang mit ÖV-Erschliessungsanforderungen an Vorranggebiete
- Umfassende Auslegeordnung im Bereich Siedlungsschwerpunkte
- Umfassende Gemeindeumfrage, bilaterale Abklärungen bei sämtlichen Standortgemeinden, Entwicklung neue Siedlungsschwerpunkte in den Gemeinden Hasle und Oberburg

Die Projektabrechnung präsentiert sich damit wie folgt:

Projektkreditsumme	CHF	322'275.45
Vom Kanton anerkannte beitragsberechtigte Kosten	CHF	261'700.00
./. geplanter Staatsbeitrag (75%)	<u>CHF</u>	<u>196'275.00</u>
<i>Kalkulierte Restkosten zu Lasten RKE (Projektkreditsumme minus Staatsbeitrag)</i>	CHF	126'000.45
Effektive Projektkosten: Aufwand 2018 – 2021	CHF	306'545.25
./. effektiver Staatsbeitrag	<u>CHF</u>	<u>196'275.00</u>
<i>Effektiv resultierende Restkosten zu Lasten RKE</i>	CHF	110'270.25

Es erfolgen keine Wortmeldungen.

Antrag:

Die Geschäftsleitung beantragt der Regionalversammlung, von den Projektkosten Kenntnis zu nehmen und die vorliegende Projektabrechnung zu genehmigen.

Beschluss:

- Projektkosten: Kenntnisnahme der Projektkosten in der Höhe von CHF 306'545.25.
- Projektabrechnung: Genehmigung der vorliegenden Projektabrechnung für RGSK 2021 / AP 4

5 Information über die Ergebnisse der Mitwirkung und die Umsetzung der Strategie «RKE 2023»

An der Regionalversammlung vom 18. November 2021 wurden die Mitwirkungsunterlagen zur Strategie «RKE 2023» vorgestellt. Die Mitwirkung bei den Gemeinden der RKE dauerte bis Ende Januar 2022.

Hauptergebnisse:

- Der Mission der RKE wird beinahe einstimmig zugestimmt.
- Der Einteilung der Aufgaben der RKE in die zwei Hauptbereiche «Planen» und «Entwickeln» wird grundsätzlich zugestimmt.
- Das in die Vernehmlassung gegebene Organigramm wurde teilweise kritisch beurteilt und als noch zu komplex kritisiert.
- Die (positiven) Auswirkungen auf die Organisation und Finanzen sind für die Gemeinden nachvollziehbar.

Basierend auf der Auswertung der Mitwirkungseingaben hat die Geschäftsleitung an ihrer Sitzung vom 5. April 2022 die geplante strategische Ausrichtung geprüft und Grundsatzentscheide gefällt, die in folgendem Organigramm abgebildet sind:

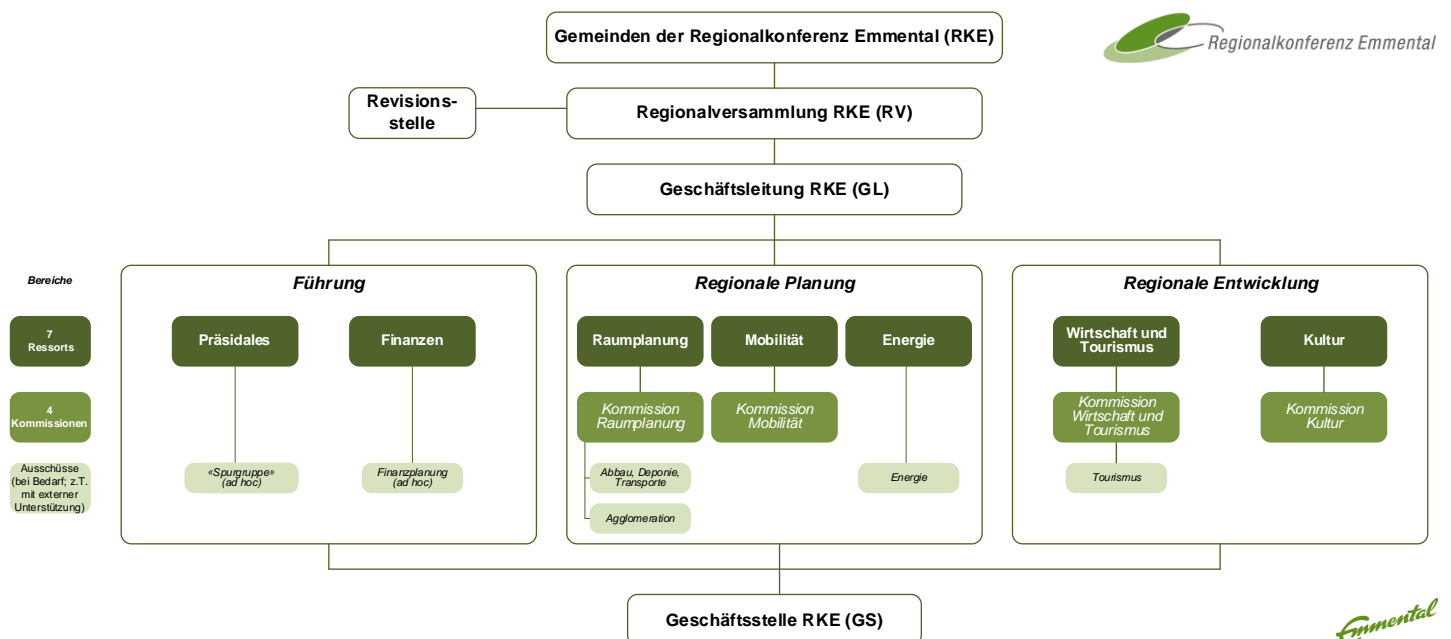

Die weitere Konkretisierung bzw. Umsetzung der Strategie erfolgt bis voraussichtlich Mitte 2023. Dies umfasst die Anpassung aller Reglemente (insb. Geschäftsreglement und Spezialfinanzierungen) sowie der Pflichtenhefte für die Kommissionen. Weiter sind Erneuerungswahlen für die Kommissionen durchzuführen.

Es erfolgen keine Wortmeldungen.

6 Orientierungen

6.1 Masterplan Mountainbike

V. Fux (Geschäftsstelle) stellt den Masterplan Mountainbike vor.

Es erfolgen keine Wortmeldungen.

6.2 Energieberatung Emmental

R. Fuchs (RESiQ, Burgdorf) orientiert über die regionale Energieberatung.

Es erfolgen keine Wortmeldungen.

6.3 Imagefilm: Emmental – Arbeiten, Leben, Erleben

K. Peter (Geschäftsstelle) informiert über den Imagefilm der RKE und präsentiert den Film als Premiere.

Es erfolgen keine Wortmeldungen.

7 Verschiedenes

Die nächste Regionalversammlung findet am 17. November 2022 um 19.00 Uhr in der Schaukäserei Affoltern statt.

Abschliessend äussert die Gemeinde Trub (OK-Präsident Johann Wittwer) einige Worte zum nationalen Wandertag, welcher am 10. September 2022 in Trub stattfindet. Alle sind herzlich eingeladen, der Veranstaltung beizuwohnen. Der Wandertag bietet eine gute Gelegenheit, das Emmental weiter zu vermarkten.

Schluss der Versammlung

J. Rothenbühler fragt an, ob gegen die Art der Verhandlungen und Beschlüsse Einwände erhoben werden. Dies ist nicht der Fall.

J. Rothenbühler bedankt sich bei allen Anwesenden für die Teilnahme und das damit bekundete Interesse an der Arbeit der Regionalkonferenz. Er schliesst die Versammlung und dankt der Gemeinde Langnau für die Gastfreundschaft und das grosszügige Apéro.

Ilfishalle – zweites Eisfeld und Athletikhalle

Im Anschluss an die Regionalversammlung stellt Peter Jakob, Verwaltungsratspräsident der SCL Tigers AG, das Projekt «Ilfishalle – zweites Eisfeld und Athletikhalle» vor.

Peter Jakob erläutert den geschichtlichen Ablauf der baulichen Entwicklung der Halle seit 2009 sowie die sportlichen Hoch- und Tiefpunkte des Vereins. Die Idee mit dem zweiten Eisfeld wurde 2017 lanciert, zu diesem Zeitpunkt fehlte jedoch die finanzielle Absicherung. Schliesslich beteiligten sich das BASPO (NASAK-Gelder), voraussichtlich der Kanton (NRP-Projekt) sowie ein Sportfonds am Projekt. Die kalkulierten Kosten beliefen sich auf CHF 14 Mio. Aufgrund der Teuerung der Baumaterialien wird nun mit ca. CHF 17 Mio. gerechnet, was die Investoren wiederum vor neue Probleme stellt. Aktuell wird eine Verlängerung des NASAK-Vertrags sowie des Baugesuchs diskutiert. Peter Jakob ist optimistisch, dass das Projekt trotz finanzieller und zeitlicher Herausforderungen umgesetzt werden kann.

Burgdorf, 3. Juni 2022

Regionalkonferenz Emmental

A handwritten signature in black ink, appearing to be 'J. Rothenbühler', written over a light grey rectangular background.

Jürg Rothenbühler, Präsident









A handwritten signature in black ink, appearing to be 'T. Frei', written over a light grey rectangular background.

Thomas Frei, Geschäftsführer

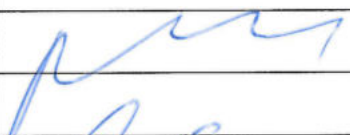
23. Regionalversammlung, 2. Juni 2022

1 Stimmberechtigte Gemeinden

Gemeinde	Vertreten durch	Unterschrift
Aefligen	Hofen Peter	S. Hofen
Affoltern i. E.	Robert Rymen	R. Rymen
Alchenstorf		
Bätterkinden	Linder Beat	B. Linder
Burgdorf	PHILIPP WISS FRANCESCO RAYON	Ph. Wiss F. Rayon
Dürrenroth	A. Nünler	A. Nünler
Eggiwil	Widmer Eugen	E. Widmer
Ersigen	Patrick A. Her Vogelbacher	P. A. Her V. Vogelbacher
Hasle b.B.	Nebler Raymond	R. Nebler
Heimiswil	Widmer Hansueli	H. Widmer
Hellsau		
Hindelbank	David Wenger	D. Wenger

Gemeinde	Vertreten durch	Unterschrift
Höchstetten		
Kernenried	Parold, Chris	Parold
Kirchberg	Andreas Wisse	
Koppigen	Hans Schwabiker GRP	
Krauchthal		
Langnau i.E.	Thomas Jucker ER Samuel Buser	 
Lauperswil		
Lützelflüh	Peter Fodor	
Lyssach	Eggimann Andreas	
Oberburg	Werner Kohel	
Röthenbach i.E.	DOMMRE MATTHIAS	 
Rüderswil	Röthenbach Roland	
Rüdtligen-Alchenflüh		
Rüegsau	H. Hänggarter	

Gemeinde	Vertreten durch	Unterschrift
Rumendingen	Beatrice Rickli	B. Rickli
Rüti b. Lyssach	Schön-Kalter	
Schangnau	Beat Geber	B. Geber
Signau	Jürgen Rascher	J. Rascher
Sumiswald	F. Kuhn	F. Kuhn
Trachselwald	Daniel Gyssel	D. Gyssel
Trub	Johann K. W. Kuhn	J. K. W. Kuhn
Trubschachen	B. Kuhn Beat Tuler	B. Kuhn B. Tuler
Utzenstorf	Beat Singer	
Wiler b. Utzenstorf	Christoph Lutz	C. Lutz
Willadingen	entschuldigt	
Wynigen	entschuldigt	
Zielebach	Marianne Brigger	M. Brigger

